E BİR MİZAH DERGİSİDİR

FİYATI:
(40 Turgut: 400 TL)
KDV dahil
2 NİSAN 1989 PAZAR
SAYI: 865

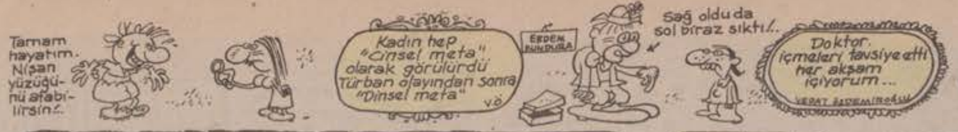

Bizim de bir çift SÖZÜMÜZ VAR

Laf olsun da...

Kişi başına
dış borcumuz
bin dolar
Nüfus patlaması yapalım
kişi başına düşen
borcumuzu azaltalım

Ali Osman Taş

Teşekkür...

Sayın Başbakanımız

Biz memurlara vermiş olduğunuz net otuzbin liralık zamma bir de tasarruf kesintisi getirince size minnettar kaldık. Çünkü bu maaş zammıyla ne yapacağımızı nereye harcayacağımızı şaşırmıştık....

Figen-İstanbul

Yurt haberleri...

Biz İncir altı Atatürk Öğrenci Yurdunda kalmaktayız. Yurdumuzun kantin ve kafeteryalarını işletenler, öğrencilere KVD fişi vermemektedir. Ne dersiniz Televizyonda bu konudaki programlar güme mi gidiyor? Fiş alamayıp ülke ekonomisine katkıda bulunamamaktan çok üzgünüz...

Atatürk Öğrenci Yurdu Öğrencileri

Üniversitelerdeki başörtü yasağını kaldırmak için Mecliste kopan onca gürültüye rağmen, ekmeğinin peşindeki üniversite öğrencilerini mahveden devam mecburiyeti üzerine çıt bile yok. Yoksa bu milletin başı, alnı açık çalışıp okuyacaklara ihtiyacı yok mu?

S.T.Ankara

Çalışan gençlik...

Ben 15 yaşından beri TCDD'de çalışıyorum. Çalışan gençliğin sorunlarına değinilmediğine, değinilse bile çözüm aranmadığına inanıyorum. Biz yalnızca "Irgat-robot" gibi görülüyoruz. Oysa biz de genç insanlar gibi yaşamak istiyoruz. Geçenlerde televizyonda Milli Eğitim Bakanımız "Gençler kitap okumuyor" dedi. Sayın bakan, paramızın kitap okumaya yetip yetmediğini düşünmedi... Pekala, çalışan gençlik için kitaplıklar mı düzenlendi sanki...

Fuat-Eskişehir

●Özal'ların seçim gecesi yayınlanan "2000'li yılların Türkiye'si" programı epey neşe buldurdu...

GIRGIR

KENDİ HALİNDE BİR MİZAH DERGİSİDİR

●"Demirel büyük sürpriz yaptı" diyenlerin sabah şerifleri hayrolsun. Gırgır bu sonucu, nedeniyle birlikte 3 yıl önce haber vermişti. İşte 1986'da çıkan kapağımız:

FİYATI:
(7 Turgut = 70 TL.)
KDV dahil
Pazar günleri çıkar
SAYI 735

GIRGIR

KENDİ HALİNDE BİR MİZAH DERGİSİDİR

●Seçimlerde en büyük parayı ANAP'tan sonra Süleyman'ın DYP'si harcadı. Diğer partiler liderlerini bindirecek otobüs bulamazken DYP seçim kampanyası için milyarlar saçtı. Taze (!) bir parti olan DYP bu parayı nerden buldu dersiniz?. Tabii yine holdinglerden ve işadamlarından. Bu işadamları bir yandan ANAP'ı desteklerken bir yandan Demirel'e milyarları niçin bastırdı acaba?.

5 EKİM 1986

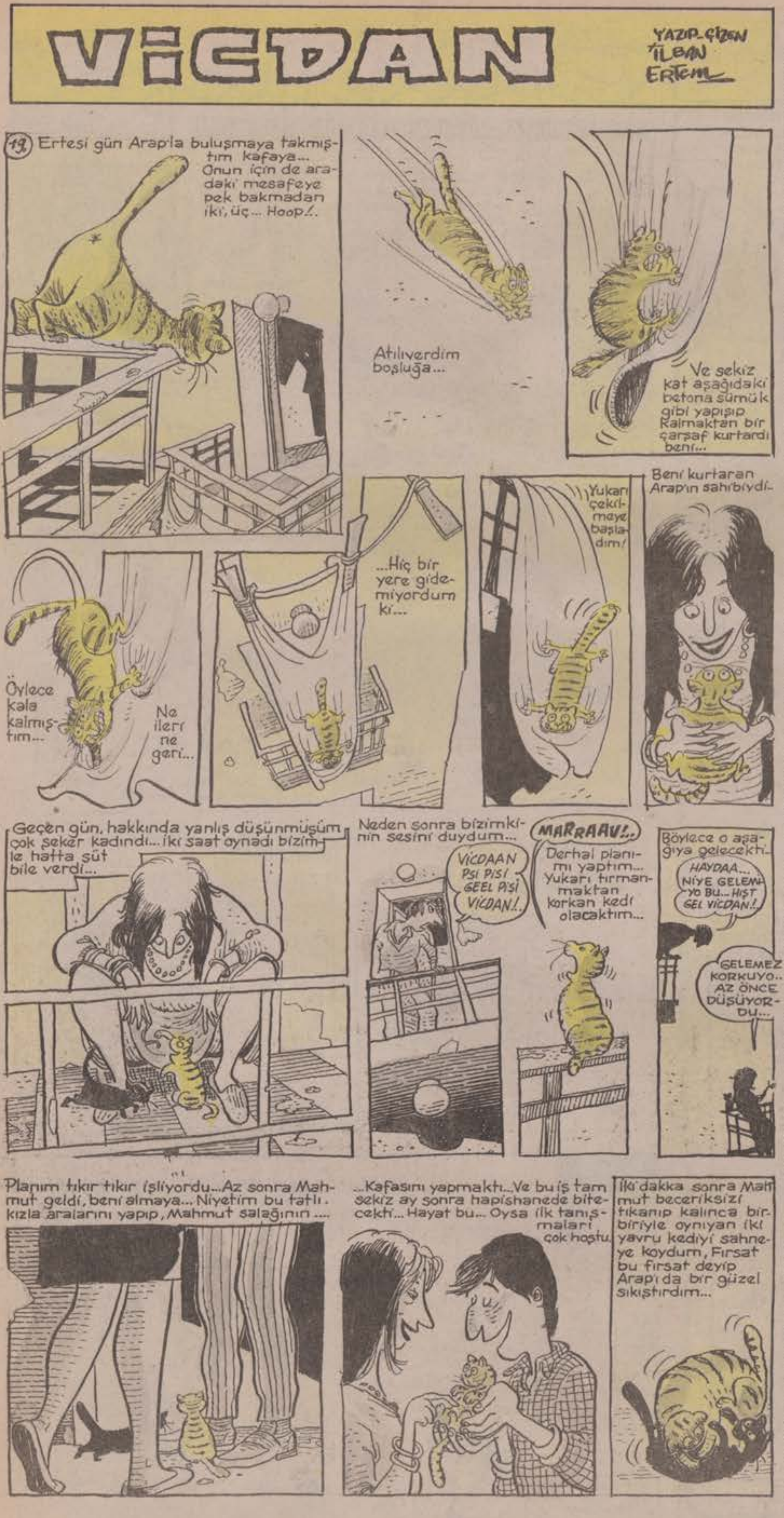

TURHAN ARDA (Adana)

Bana gönderdiğiniz karikatürlerinizin çizgisi gazetede yayınlanan karikatürlerinizden çok daha iyi. Her halde bunları yeni çizdiniz. Ve bu da çizginizin gelişmekte olduğunu gösteriyor. Ama, esprileriniz aynı şeyi pek söylemiyor. Ayrıca ilk fırsatta bir eşek bulup tırnaklarını inceleyin.

RIDVAN BAYRAKOĞLU (İzmir)

Biraz daha gayret gösterirseniz iyi çizeceksiniz. Elinizin alıştığı hareket ve tipleri kendiniz gibi çiziyorsunuz. Ama, değişik bir kompozisyon gerektiği zaman (örneğin diğer karikatürünüzdeki kalabalık ve tepesinden görünen adam gibi hemen gırgır çizgisine sığınıyorsunuz. Her durumu ve figürü kendiniz gibi çizebilmek için deli gibi desen çalışmaktan başka çare yok.

ERHAN KOLBAŞI (İzmir)

Şemsiyeleri fazla iç içe sokmuşsunuz. Arkadaki adam kısa olanı özel olarak yağmurdan korumaya çalışıyor gibi bir anlam çıkıyor. Bunun da düşündüğünüz espriyle hiç ilgisi olmadığı için, kötü bir kompozisyonun espriyi nasıl bozduğunu bir kez daha cümleten anlamış bulunuyoruz.

Duyuru...

- Alp Tamer Ulukılıç'ın resim sergisi Atatürk Kültür Merkezi küçük salonda...
- Resimleri, fotoğrafları ve afişleriyle "Direnen Filistin" sergisi İstanbul Basın Müzesinde..
- "Sessiz Sedasız Sergi" Nuri Kurtcebe Kadıköy Müzik ve Sanat Merkezinde...

Hasan Kaçan • Ergün Gündüz

VİCDAN
YAZIP-ÇİZEN İLBAN ERTEM
20. Sonunda iş kıvamına geldi muhabet koyulaştı.. He..He biz de Arap'la **oynamaya** devam ettik öldürecek beni bu Arap, hala çocuk!.. Çünkü sahiden oyun oynuyor gerzek!..
Eve dönerken çok mutluydu... Sanırım artık Arabı sıksık görecektim.
OĞLUM NERDESİN BE? KAPI AÇIK! ÖYLE BIRAKIP GİTMİŞSİN UÇUYOSUN VALLA
Onbeş dakika kadar geleneksel kavgalarını yaptıktan sonra yine o ışıklı camın önüne geçip delirdiler...
TAMAM ABİ TUTSA YÜZDE YÜZ GOL!..
BOK GOL! OFSAYTDA Bİ KERE DÖRT NUMARALARI!..
VER ULAN, PAS VER HANZO! YUH BE!..
...Daha sonra ise iki no'lu geleneksel, kim ders çalışırken öbürü teyp dinleyemez ve diğeri saz çalamaz dalaşmasına geldi... Hep böyleler...
Sonraki iki gün oldukça sakin geçti denebilir... Ama üçüncü günden sonra iki defa beni balkondan, Aşağıdaki balkona atmaya kadar azıttı işi eşşoğlusu...
ANLA BE ANLA!..
NOOLUR YANİ ATLASAN! O KIZI GÖRMEM LAZIM...ÖDLEKLİK ETME... ÜSTELİK NE GÜZEL ARKADAŞIN DA VAR... ATLA LAN!..
Ertesi gün işe giderken kaptı beni!..
GEL BAKALIM!..
Gezmeğe gidiyoruz sanmıştım ama yanılmışım...
Arabanın içinde sıkıntıdan patlıyarak epeyi bekledim. O da kendini ateşe verdi resmen dumandan boğulmak üzereyken...
Kadın göründü ufukta...
VİCDAN SİZİ EVE GÖTÜRSÜN MÜ?
AH! SİZ ÇOK HOŞSUNUZ KİKİR...

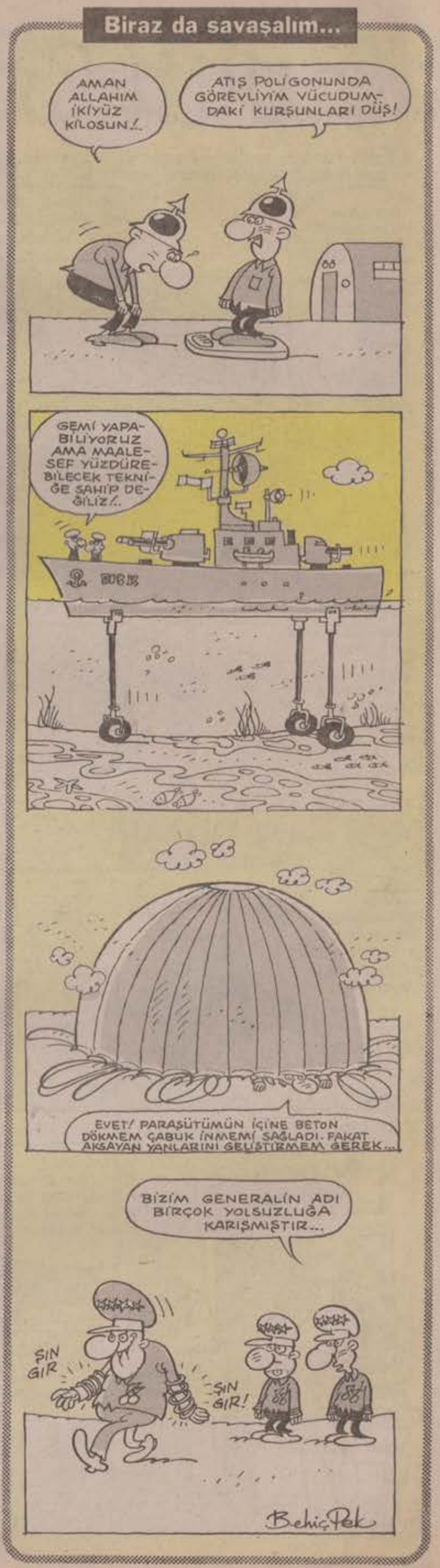
Biraz da savaşalım...
AMAN ALLAHIM İKİYÜZ KİLOSUN!..
ATIŞ POLİGONUNDA GÖREVLİYİM VÜCUDUMDAKİ KURŞUNLARI DÜŞ!
GEMİ YAPABİLİYORUZ AMA MAALESEF YÜZDÜREBİLECEK TEKNİĞE SAHİP DEĞİLİZ!..
EVET! PARAŞÜTÜMÜN İÇİNE BETON DÖKMEM ÇABUK İNMEMİ SAĞLADI. FAKAT AKSAYAN YANLARINI GELİŞTİRMEM GEREK...
BİZİM GENERALİN ADI BİRÇOK YOLSUZLUĞA KARIŞMIŞTIR...
ŞIN GIR
ŞIN GIR!
Behiç Pek

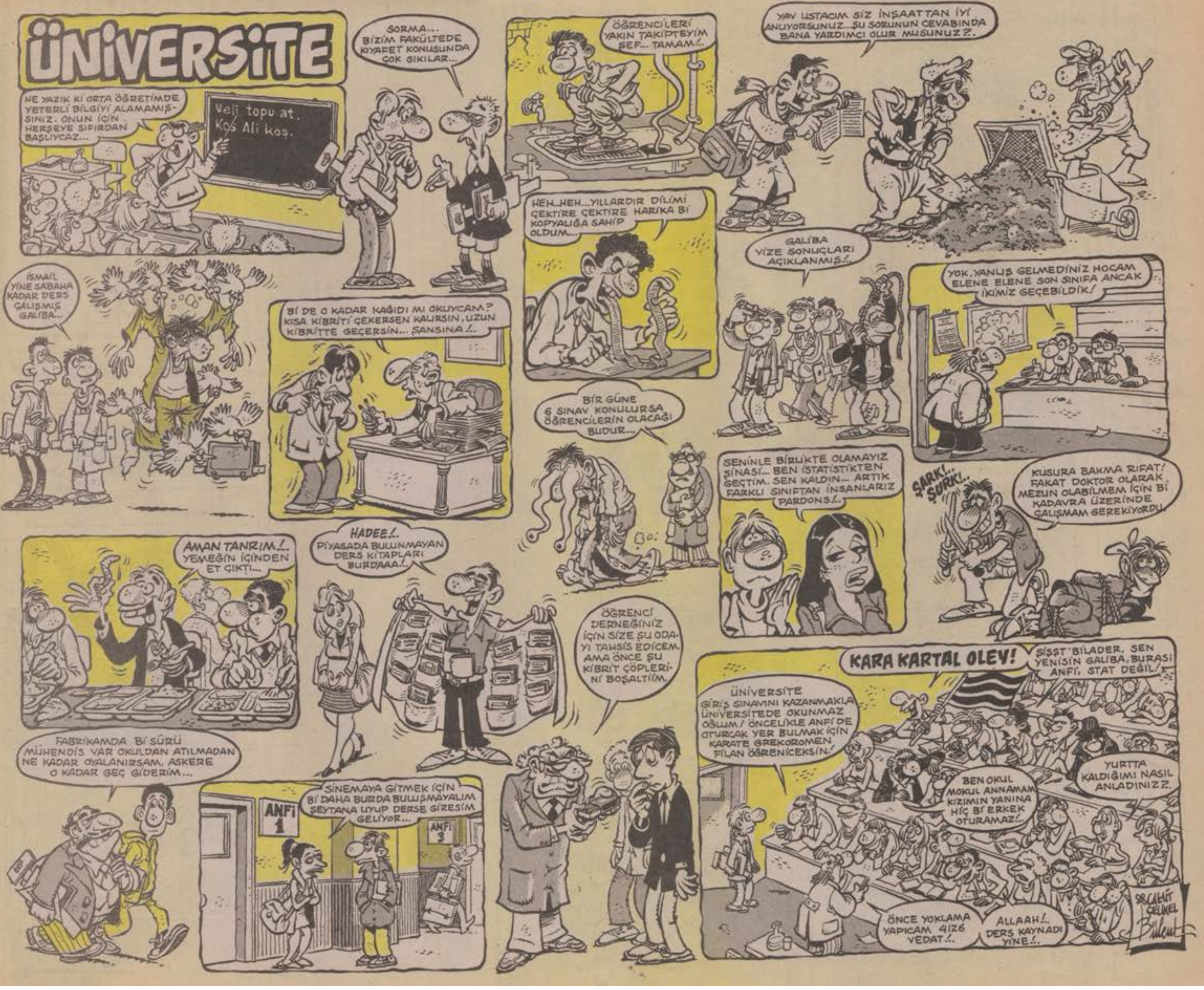

ÜNİVERSİTE
NE YAZIK Kİ ORTA ÖĞRETİMDE YETERLİ BİLGİYİ ALAMAMIŞSINIZ. ONUN İÇİN HERŞEYE SIFIRDAN BAŞLIYCAZ...
Veli topu at. Koş Ali koş.
SORMA... BİZİM FAKÜLTEDE KIYAFET KONUSUNDA ÇOK SIKILAR...
ÖĞRENCİLERİ YAKIN TAKİPTEYİM ŞEF... TAMAM!..
YAV USTACIM SİZ İNŞAATTAN İYİ ANLIYORSUNUZ...ŞU SORUNUN CEVABINDA BANA YARDIMCI OLUR MUSUNUZ?.
İSMAİL YİNE SABAHA KADAR DERS ÇALIŞMIŞ GALİBA...
Bİ DE O KADAR KAĞIDI MI OKUYCAM? KISA KİBRİTİ ÇEKERSEN KALIRSIN, UZUN KİBRİTTE GEÇERSİN... ŞANSINA!..
HEH..HEH...YILLARDIR DİLİMİ ÇEKTİRE ÇEKTİRE HARİKA Bİ KOPYALIĞA SAHİP OLDUM...
GALİBA VİZE SONUÇLARI AÇIKLANMIŞ!..
YOK, YANLIŞ GELMEDİNİZ HOCAM ELENE ELENE SON SINIFA ANCAK İKİMİZ GEÇEBİLDİK!
BİR GÜNE 6 SINAV KONULURSA ÖĞRENCİLERİN OLACAĞI BUDUR...
SENİNLE BİRLİKTE OLAMAYIZ ŞİNASİ... BEN İSTATİSTİKTEN GEÇTİM. SEN KALDIN... ARTIK FARKLI SINIFTAN İNSANLARIZ PARDONS!..
ŞARK!.. ŞURK!..
KUSURA BAKMA RIFAT! FAKAT DOKTOR OLARAK MEZUN OLABİLMEM İÇİN Bİ KADAVRA ÜZERİNDE ÇALIŞMAM GEREKİYORDU.
AMAN TANRIM!.. YEMEĞİN İÇİNDEN ET ÇIKTI...
HADEE!.. PİYASADA BULUNMAYAN DERS KİTAPLARI BURDAAA!..
ÖĞRENCİ DERNEĞİNİZ İÇİN SİZE ŞU ODAYI TAHSİS EDİCEM. AMA ÖNCE ŞU KİBRİT ÇÖPLERİNİ BOŞALTIİM.
FABRİKAMDA Bİ SÜRÜ MÜHENDİS VAR OKULDAN ATILMADAN NE KADAR OYALANIRSAM, ASKERE O KADAR GEÇ GİDERİM...
ANFİ 1
SİNEMAYA GİTMEK İÇİN Bİ DAHA BURDA BULUŞMAYALIM ŞEYTANA UYUP DERSE GİRESİM GELİYOR...
ANFİ 3
KARA KARTAL OLEY!
SİŞŞT BİLADER, SEN YENİSİN GALİBA, BURASI ANFİ, STAT DEĞİL!
ÜNİVERSİTE GİRİŞ SINAVINI KAZANMAKLA ÜNİVERSİTEDE OKUNMAZ OĞLUM! ÖNCELİKLE ANFİ'DE OTURCAK YER BULMAK İÇİN KARATE GREKOROMEN FİLAN ÖĞRENİCEKSİN!
BEN OKUL MOKUL ANNAMAM KIZIMIN YANINA HİÇ Bİ ERKEK OTURAMAZ!..
YURTTA KALDIĞIMI NASIL ANLADINIZ?.
ÖNCE YOKLAMA YAPICAM 4126 VEDAT!..
ALLAAH!.. DERS KAYNADI YİNE!..
SENARYO: CAHİT ÇELİKEL
Bülent

● Son bir ayda 250 milyarlık senet protesto oldu...

HAFTANIN Lakırdılukurdusu

Acıklı Bir Ayrılık Öyküsü...

Atilla Atalay

dö- mum. Makamım, mevkiim. Hadi sen Hepsi yerle bir oldu.. Bitti!! Ben artık pençeleri sökülmüş bi kediyim. Dozerleri elinden alınmış bir insanım.

—Rica ederim başkanım, metin olmalı.

—Artık bana "Başkanım" deme. Bitti.. Peh, adiller. Daha, seçim gecesi TV'de sonuçlar belli olurken beni terketmeye başladılar. Hani o kaldırım ihalesini kapmaya çalışan inek müteahhit vardı ya. Seçim gecesi bir kilo bülbül yuvası alıp gelmiş.. "TV'de seçimi izlerken tatlı tatlı yeriz" demişti. Baktı sonuçlar aleyhime, tatlının bir kilosunu birden aniden yuttu. Bi parça da ben yiyecek oldum, elimi kutuya uzattım. "Ted" diyip elime vurdu, kutuyu çekti.. Bittiler.. Ben bitmişim artık Kudret..

—Lütfen üzülmeyin başkanım. İstediğiniz bülbül yuvası olsun. Ben size bi sürü alırım, tatar yıkarsınız, iatar yersiniz.

—"Parklara çim tohumu atma ihalesi"ni verdiğimiz herif de bana hediye ettiği gravat iğnesini geri almak için, gravatımdan tutup beni yarım metre yerde sürükledi.

—Öhe.. Tabi, "Öküz öldü, ortaklık bitti" diye düşünüyorlardır...

—Bana "Öküz"mü diyorsun Kudret?

—Estağfurullah.. "Ortak" demek istemiştim. Bu bir deyimdir zaten. Atalarımız söylemiş.

—Atanur mu söylemiş? Bana "Ö-kür"mü demiş? Öldürücem o herifi.

—"Atalarımız" dedim. Sakin olun lütfen.. Herşeyi yanlış anlıyorsunuz..

—Ben,şimdi gidip Haliç'in taa ortalık yerine..

—Lütfen başkanım..

—Gideyim diktiğim ne kadar ol varsa yolayım...

—Efenim, noolur..

—Helikopter tutup, köprünün bacağına atmezsam..

—Yaa ama!..

—Bitanecik dozerim olsaydı...

—Şööle oturun, sakinleşin birazcık...

—Nasıl sakinleşim Kudret Demin, makam masamın çekmecelerini boşaltıyodum. Şuna bak.. Şu resme bak... Bi ara sanayici Sabri ile çöp bidonu boyama işi için konuşurken yemekte resim çektirmiştik. Seçim gecesi, önceden beraber çektirdiğimiz o resimden ken-Ayrıyetten tükenmezle gözüme bıyık çizmiş.. Yiyici itler..

—Uymayın siz onlara..

—Hırsız inekler.. Yine seçim gecesi, parti merkezinde TV izlerken bir ara uyuklamışım.. İçim geçmiş.. Bi herif ağzımdaki altın dişleri kurtarıyordu. Uykulu olduğum için suratını pek seçemedim. Ama adamın eli ağzımdayken, "Hart" diye ısırdım. Bağırarak kaçtı. Senin, senin eline noolmuş öyle Kudret?

—Öhe.. Hiç. kapıya kıstırdım. Sıkıştı..

—Hıısım.Geçmiş olsun Kudret

—Hööö.. Hiç önemli değil. Ufak bir sıyrık. Sizinkinin yanında hiç kalır. Sizi sırtınızdan hançerlediler. Beni ise bi tanecik ısırmış. Öhe.. Hihi Kapı mıydı yani.. Kıstırdı. Yaa..

—Çok enteresan kudret. Hani..

—Yaa başkanım, Şaşırtıcı. Halbuki kamuoyu yoklamaları öyle demiyordu. Ben dayımla üç yemeğine bile girmiştim..

—Hayır, ben şimdi seçimlerden söz etmiyorum. Parmağını kapıya kısmış olması enteresan. Hiç. Koy onu bakim, gördüm.. Çakmağımı cebine attın.

—O çakmak benimdi zati. Halemin evine ruhsat işi için size bu çakmağı veren bendim. Hallettiniz. Yani başkana vericem, bi de onu denteyim... (hart) Aaah... Manyak mısın lan, niye elimi ısırıyosun..

—Bu sefer elini koparmak lazım ulan Kudret. Seni gebertmek lazım.

EŞŞEK HERİF

Hasan Kaçan

MİZAH ÖYKÜSÜ

HER ŞEY YOLUNDA

Erdal Karasu (İstanbul)

Yoo.. doktor bey, ne ben ne karım deli değiliz. İsterseniz çocukluğumuzdan başlayıp her şeyi anlatayım ki deli olmadığımıza inanasınız.

Eniştem ölünce, Şadiye halamın hiç çocuğu olmadığından beni evlatlık edinmişti. Kendi çocuğu gibi hatta daha çok sever, bağrına basar, üzülmemi kesinlikle istemezdi.

Birgün odada komşu kızı Gülcan'la oynarken, (evlendik şimdi karım olur), sehpadaki o pahalı kristal vazoya çarpınca aniden yere düşüp parçalandı. Halama ne diyecektim? En sevdiği vazoydu. Suçluluk içimi sarmış, gözümden yaş boşanıyordu. O anda odanın kapısını açan halam, vazoyu parça parça, beni de suçlu, ağlamaklı görünce her şeyi anladı. Bağıracağını sanırken, o gerdan kırarak yanıma yaklaştı, kollarını yukarıya kaldırdı, edalı edalı parmak şıklatarak oynamaya, makamlı bir şarkıyı söyler gibi de "Oh, oh.. Her şey yolunda.. Ben çok iyiyim..." demeye başladı. Sonra şekerliği getirdi, fıstıklı lokum tuttu Gülcan'la bana. "Hadi siz de oynayın" dedi. Lokumları yerken "Oh, oh... Her şey yolunda... Ben çok iyiyim..." diyerek parmak şıklatıp oynamaya başladık..

Melahat abla mahallenin en güzel kızıydı. Askerdeki Mustafa abinin de sözlüsüydü, Şadiye halama sık sık gelir, sedirde oturur kanaviçe işlerdi. Kanaviçe işlerken uzun sarı saçlarını boynunun bir tarafından akıtımı öyle güzel olurdu ki. Kısa eteklik giyerdi bize geldiğinde. Apak, güneş görmemiş bacağını bacağının üstüne atardı. Onu gizliden seyreder, garip bir sevgi duyardım. Aşıktım sanki ona. Melahat abla mor çiçekli kanaviçesini işlerken hasretle asker Mustafa'dan pek sık söz ederdi. O vakit aklım başından gider, adeta Melahat ablaya düşman kesilirdim. Bir gün mavi kokası bittiğinde almak için evine gitmişti. Şadiye halamın tablada unuttuğu yanan sigarayı ve sedirdeki kanaviçeyi aldım; sigaranın yanan kısmını kanaviçedeki mor çiçeğe tuttum. Her tarafını delik delik süzgeç gibi oydum. Daha da hırsımı alamıyordum. Tepside tuttuğu çaylarla içeri giren halam kanaviçeyi delik deşik ettiğimi görünce gözleri fincan gibi açıldı. Öfkeyle bağırmak, azarlamak, tokat atmak arasında bocaladı. Kendine hakim oldu sonra. Odadan kaçmak isterken yakalayıp sarıldı. Yüzüme o hiç bitmeyen sevgisi ile baktı. Bir melodi gibi ses tonu ile "Oh, oh... Her şey yolunda... Ben çok iyiyim.." diyerek, kollarını edalı edalı sağa sola götürüp parmaklarını şıklatmaya göbek atmaya başladı. "Hadi sen de..." dedi. Ben "Oh, oh... Her şey yolunda.. Ben çok iyiyim.." diye göbek atıp oynarken o kanaviçeyi bir tarafa sakladı. Şekerlikten bir lokum alıp, "Aç ağzını..." dedi. "Melahat ablan gelince de, kanaviçen çok hoşuma gitti, ben aldım derim..." Geldiğinde cüzdanından elli lira çıkarıp verdi. Paraya ihtiyacı olan Melahat ablanın o kadar hoşuna gitmişti ki bu...

Çocukluk işte, bir gün Gülcan'la oyun oynarken, halamın çarşıya gitmesinden faydalanıp sandıktan rahmetli eniştemin subay üniformasını çıkardım. Apoletlerini makasla çıkarıp Gülcan'a verdim. Gülcan ceketimin omuzlarına bu apoletleri dikti. Ben subaydım Gülcan askerimdi. Komutlar vererek Gülcan'a talimler yaptırıyordum ki Şadiye halam elindeki dolu file ile içeri girdi. Beni öyle görünce gözleri nemlendi, birşeyler söylemek istedi, duraladı, belki de eniştem gözlerinin önüne geldi, sonra şefkatle bakıp sarıldı bana. "Oh, oh.. Her şey yolunda.. Ben çok iyiyim..." dedi haykırarak, Gülcan'a şekerliği getirmesini söyledi. Fıstıklı lokum tuttu. "Hadi oynayın bakalım" dedi.

Gün geçtikçe halam daha çok üzerime titremeye, bağrına basmaya başladı. "Hüseyin evladım.'" diyordu da başka şey demiyordu. O kadar şımarmış arsızlaşmıştım ki... Oyun oynamaktan bıktım, değişik bir şey mi bulmalıyım? Atıyordum masa saatine bir tekme. "Oh, oh... Her şey yolunda.. Ben çok iyiyim.." diye, aslında yaptığı yaramazlıklara üzülen ama kesinlikle belli etmeyen hatta ona daha bir sevgi ile yaklaşan bu dünyada yavrusunu her şeyden çok seven bahtiyar bir ana gibi haykırıyordu halam. Sonra hep birlikte lokumları yiyerek oynamaya başlıyorduk. Canım oyun mu istiyordu? Su bardağına topa vurur gibi şut çekiyordum. Yere düşünce şangırt, tuz buz... Onlar şangırt sesine gelince hep bir ağızdan "Oh, oh... Her şey yolunda... Ben çok iyiyim..." diyorduk. Canım lokum mu isitiyor? Büfeden bir porselen tabak alıp çember çevirir gibi yuvarlıyordum. Tabak kırılınca sese geliyorlar, koro halinde "Oh, oh... Her şey yolunda... Ben çok iyiyim..." deyip, göbek atıp, kahkahalarla gülüyor, parmak şıkırdatıp oynayarak, lokumları yiyiyorduk.

Okumakta gözüm yoktu, orta ikiden ayrıldım. Askere gitmeden Gülcan'la nişanlanmıştım. Askerden döndüğümde Şadiye halamı hasta buldum. Birkaç gün sonra iyice ağırlaştı. O gün yatağının yanında Gülcan'la üzgün oturuyorduk. Yüzümüze son kez uzun uzun baktı. "Çocuklarım, yavrularım" dedi mırıltıyla. "Allah'ıma şükür bir arada görüyorum ya sizi, öyle huzurlu ve mutluyum ki.. Yakında evlenirsiniz... İçim rahat... Oh, oh... Her şey yolunda... Ben çok iyiyim..." Son sözü bu oldu. Öğleye doğru Şadiye halamı kaybettik.

Vasiyetinde Şadiye Halam tüm mal varlığını bana bırakmıştı. Gülcan'la evlendikten sonra her şeyi satıp İstanbul'a geldik. Bir süper market açtım. Epey de borçlanmıştım. İşlek bir yerdeydi market. Hemen yanımızda da bir boya imalathanesi vardı. Gülcan kasaya bakıyor, ben gelen müşterilerle ilgileniyordum.İki ay geçmişti aradan. Bir senedi de ödedim mi hiç borcum kalmayacaktı.

Evimiz markete uzaktı, taksiyle gidip geliyorduk. Bu sabah da öyle oldu. Taksi daha markete varmadan uzaktan önce gökyüzüne çıkan gri dumanları sonra yaklaştıkça cankurtaran ve itfaiye arabalarını gördüm. Boya imalathanesindeki tinerler patlamış, yangın çıkmış her tarafa yayılmıştı. Taksiden indiğimizde marketim alevler içindeydi. Gözlerim büyümüş, çılgına dönmüştüm. Çılgına, çılgına... Anlıyor musunuz? Korkunç alevlere bakarak kalabalığın arasında "Oh, oh.. Her şey yolunda.. Ben çok iyiyim.." diye göbek atarak, parmak şıkırdatarak oynuyoruz. Gülcan ha bire çantasındaki kese kağıdından çıkardığı fıstıklı lokumun birini kendi alıp, birini ağzıma tepiyor. O sabah, senedini ödemeye söz verdiğimiz alacaklı, süper marketi alev alev yanarken, bizi de o halde görünce bakmış bakmış, "Çık, çık, çık" demiş. Yanındaki arkadaşına hemen akıl hastanesine telefon etmesini söylemiş...

İşte böyle doktor bey... Bizi anlıyorsun değil mi? Ne anlamıyor musun? Gülcan bir fıstıklı lokum versene... Benim gibi parmaklarını şıkırdatarak oyna kız...; Oh, oh... Her şey yolunda... Ben çok iyiyim... Oh, oh.

Bitti_

NİZAMİ
ÇIKIŞ
1
2
1
YAKUP!
NAABER?
VAY CANINA!
BU KADARINA DA PES DOĞRUSU!
HAYRET BİŞİ!
YAKUP!
NAABER?
VAY CANINA?
BU KADARINA DA PES DOĞRUSU!
HAYRET BİŞİ!
2
ARTIK SİNİR BOZUCU OLDU!
ARTIK SİNİR BOZUCU OLDU!
YETER KES!
PEKİ.
3
4
BANA MI ÖYLE GELDİ!
BANA MI ÖYLE GELDİ!

HASBİ TEMBELLER
Tanışma...
VAY! GENERAL SERTEMİR GELMİŞ!
YANINDAKİ RÜKÜŞ KİM?
KARISI!
BAK ŞURDA ÇAVUŞ VAR...
YANINDAKİ RÜKÜŞ KİM?
Açlık...
HASBİ, GİTTE BİRAZ FINDIK FISTIK AL!
SİZ ACIKTINIZ DİYE BU SAATTE GİYİNİP DIŞARILARA MI ÇIKICAM? BİRAZ TIKINMAYIVERSENİZ NE OLUR?
HAAM!
TAMAM TAMAM GİDİYORUM!
Marifet...
ŞU DALI KALDIR ŞURDAN TEĞMEN!
EMREDERSİNİZ...
BİZİM GENERALİN İLERLEMESİNDE NE BÜYÜK PAYIM OLDUĞUNU BİLİYOR MUSUNUZ?

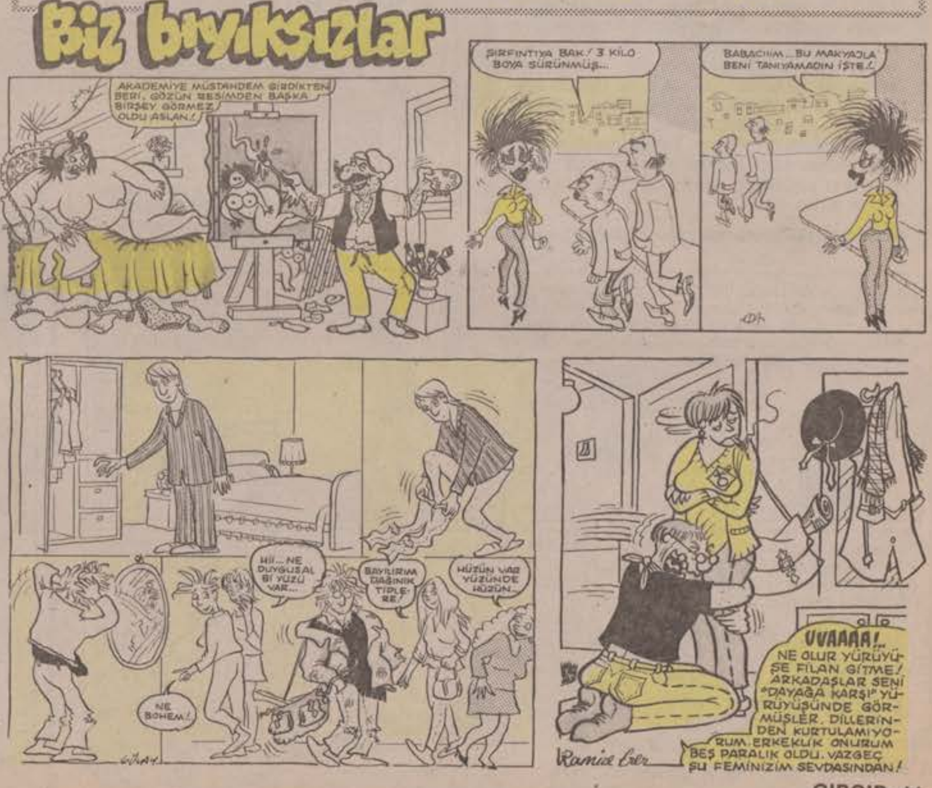
Biz bıyıksızlar
AKADEMİYE MÜSTAHDEM GİRDİKTEN BERİ, GÖZÜN RESİMDEN BAŞKA BİRŞEY GÖRMEZ OLDU ASLAN!
ŞIRFINTIYA BAK! 3 KİLO BOYA SÜRÜNMÜŞ...
BABACIIM... BU MAKYAJLA BENİ TANIYAMADIN İŞTE!
HII... NE DUYGUSAL Bİ YÜZÜ VAR...
BAYILIRIM DAĞINIK TİPLERE!
HÜZÜN VAR YÜZÜNDE HÜZÜN...
NE BOHEM!
UVAAAA!..
NE OLUR YÜRÜYÜŞE FİLAN GİTME! ARKADAŞLAR SENİ "DAYAĞA KARŞI" YÜRÜYÜŞÜNDE GÖRMÜŞLER. DİLLERİNDEN KURTULAMIYORUM. ERKEKLİK ONURUM BEŞ PARALIK OLDU. VAZGEÇ ŞU FEMİNİZİM SEVDASINDAN!

MUHLİS BEY VE YAVLUM MİTHAT

BEHİÇ PEK VE LATİF DEMİRCİ

Yeni yılınıs kutluol sun...

Yazan: Muhlis beyğ

Geçen pazal oyumu ANAP'a velmek için meğzunu olduğum Bovaziçi Ünivelsitesi uçan dağyiresi fakürtesine gittim. Fakak oylar bizim maharledeki Şeytan Rıdvan Paşa ilk okulusunda kullanıyolmuş. Taciz olup esefle geri dönddüm. İlkokula gittim. Kapıdan girdiyimde karşısıma Sandık Kurumu Başbakanısı çıkttı. Bana, "Sizin sandığınız hangisisi?" deye sorddu. Ay nasır üzüldüm. Evden çıkalken yanıma sandığımı almamışttım ki.. Bilssem bir kamyonet tutaldım ve sandığı, hamala.. Sandık da gülle kibi. İçinde çelik yeleklerim, bakır kravatlalım val. Neysseki kimlik göstertmek yetiyolmuş. Elime rengarenk birssürü kağıt vererek bana, beni birperdenin arkasına soktulal. Perdenin arkasında pencere filan yokttu. Şimddi burudan nasır kurtulacaktım. Mağvi oy mu yosksa mor oy mu verilsem beniserbest bırakıcaklaldı? Ordda yuvallak bir demir bulddum. Üstüsünde "Evek!" yazıyoldu. Pekiği ama, hangisisi "Evek!" Mağvi mi, mor mu? Mağviyle morun karışmasından başkka bir oy elde edebiril miyddim? Bir iki sağat somra bıyıklı bir adam geldi. Sakalı da valdı. "Hadi kaldeşim, yetel" dedi. Temek ki artrık özgüldüm. Mektuplalı yuttum. "Zarflarısandıklara at" dedilel. Fakak sandıklal kilitliydi. Sandık tahtalarının biras aralık olduyunu gördüm. Fırssat bu fırssat deyip zalfları aralıktan atıveldim. Kimsse farkına valmadı. Somra bir kağıta imzza atmamı istedilel. Fikri Pirin deye sahte bir imzza attım. Hızla eve döndüm. Akşam terevizyonda bir eğlence porgramı valdı. Arada Turguk Özal çıkttı. Yüzüsü asıktı. "Gitmiyolum." dedi. Zağten eylence valken niye gitsindi. Helkes gülüp oynalken o, akşam akşam eve gidip nağapıcaktı. Eylence sabaha kadal devağm etti. anlaşılan yılbaşısı, bu geceye alınmışttı. Piyangoda kazanan numaralal açıklanddı. Büyük ikramiğyelerin İzmir, Ankala ve İsttanbula çıktıyını sölledilel. Ünlü atrtrist Fatma Gilik'de ikrağmiye kazanddı. Terevizyona önce hindi çıktı, somra Dalanmış. Uykum geldiyi için yatak olabilen taburemi açtım, yattım. Uyanınca gazetelere bakttım. Özal "Enflasyonu indireceğim" demiş. Temek veldiğim oy boşa gitmemişttı. Başbakam yeni yılda halkımıza jest yapıyoldu. Mutluyuz. 1990 yılı hepsimize kutlu olsun...

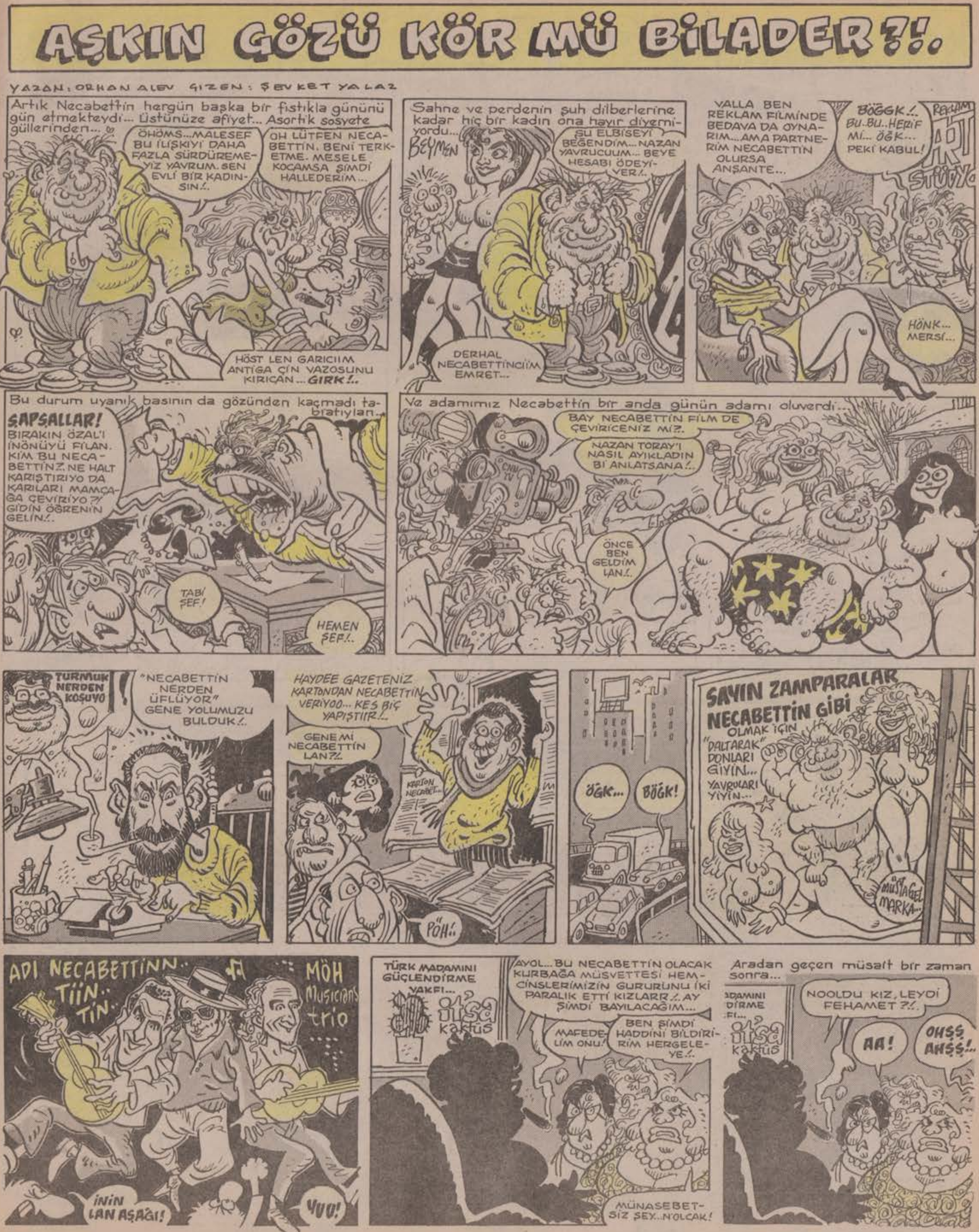
AŞKIN GÖZÜ KÖR MÜ BİLADER?!.
YAZAN: ORHAN ALEV ÇİZEN: ŞEVKET YALAZ
Artık Necabettin hergün başka bir fıstıkla gününü gün etmekteydi... Üstünüze afiyet... Asortik sosyete güllerinden...
ÖHÖMS...MALESEF BU İLİŞKİYİ DAHA FAZLA SÜRDÜREMEYİZ YAVRUM. SEN EVLİ BİR KADINSIN!.
OH LÜTFEN NECABETTİN. BENİ TERKETME. MESELE KOCAMSA ŞİMDİ HALLEDERİM...
HÖST LEN GARICIIM ANTİGA ÇİN VAZOSUNU KIRICAN... GIRK!..
Sahne ve perdenin şuh dilberlerine kadar hiç bir kadın ona hayır diyemiyordu...
BEYMEN
ŞU ELBİSEYİ BEĞENDİM... NAZAN YAVRUCUUM... BEYE HESABI ÖDEYİVER!.
DERHAL NECABETTİNCİİM EMRET...
VALLA BEN REKLAM FİLMİNDE BEDAVA DA OYNARIM... AMA PARTNERİM NECABETTİN OLURSA ANŞANTE...
BÖGGK!. BU..BU..HERİF Mİ... ÖĞK... PEKİ KABUL!
REKLAM ART STÜDYO
HÖNK... MERSİ...
Bu durum uyanık basının da gözünden kaçmadı tabiatıylan..
ŞAPŞALLAR! BIRAKIN ÖZAL'I İNÖNÜYÜ FİLAN. KİM BU NECABETTİN?. NE HALT KARIŞTIRIYO DA KARILARI MAMÇAĞA ÇEVİRİYO?! GİDİN ÖĞRENİN GELİN!.
TABİ ŞEF!
HEMEN ŞEF!.
Ve adamımız Necabettin bir anda günün adamı oluverdi...
BAY NECABETTİN FİLM DE ÇEVİRİCENİZ Mİ?.
NAZAN TORAY'I NASIL AYIKLADIN Bİ ANLATSANA!.
CNN TV
ÖNCE BEN GELDİM LAN!.
TURMUK NERDEN KOŞUYO
"NECABETTİN NERDEN ÜFLÜYOR" GENE YOLUMUZU BULDUK!.
HAYDEE GAZETENİZ KARTONDAN NECABETTİN VERİYOO... KES BİÇ YAPIŞTIIR!..
GENE Mİ NECABETTİN LAN?!.
KARTON NECABET...
PÖH!.
ÖĞK...
BÖĞK!
SAYIN ZAMPARALAR NECABETTİN GİBİ OLMAK İÇİN "DALTARAK" DONLARI GİYİN... YAVRULARI YİYİN...
MÜSTAGEL MARKA...
ADI NECABETTİNN.. TİİN.. TİN..
MÖH Musicians trio
İNİN LAN AŞAĞI!
YUU!
TÜRK MADAMINI GÜÇLENDİRME VAKFI...
itsa kaktüs
AYOL...BU NECABETTİN OLACAK KURBAĞA MÜSVETTESİ HEMCİNSLERİMİZİN GURURUNU İKİ PARALIK ETTİ KIZLARR!. AY ŞİMDİ BAYILACAĞIM...
MAFEDELİM ONU!
BEN ŞİMDİ HADDİNİ BİLDİRİRİM HERGELEYE!.
MÜNASEBETSİZ ŞEY..N'OLCAK!
Aradan geçen müsait bir zaman sonra...
NOOLDU KIZ, LEYDİ FEHAMET?!.
AA!
OHŞŞ AHŞŞ!..

DEVAMI HAFTAYA...

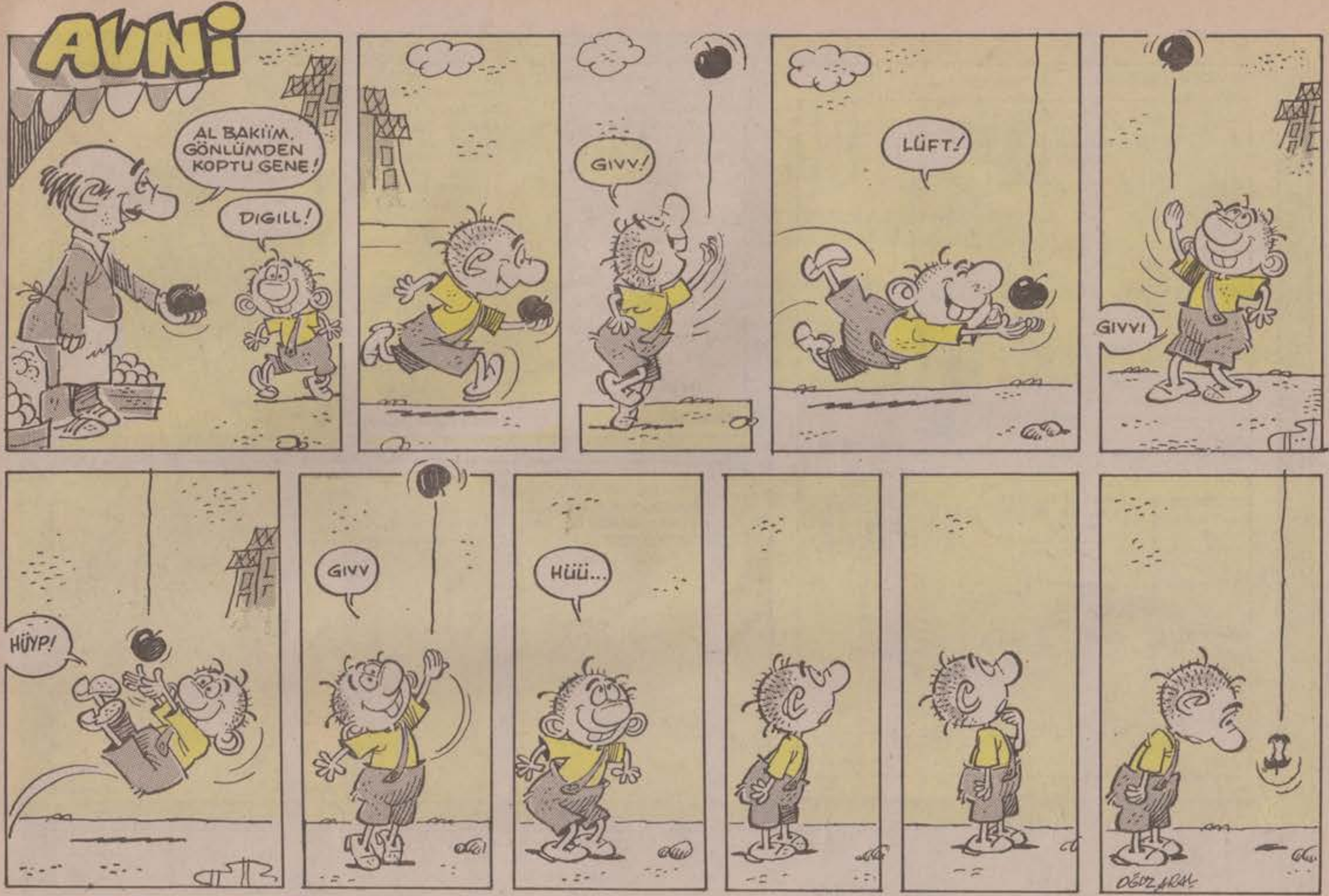

Serhat Gürpınar

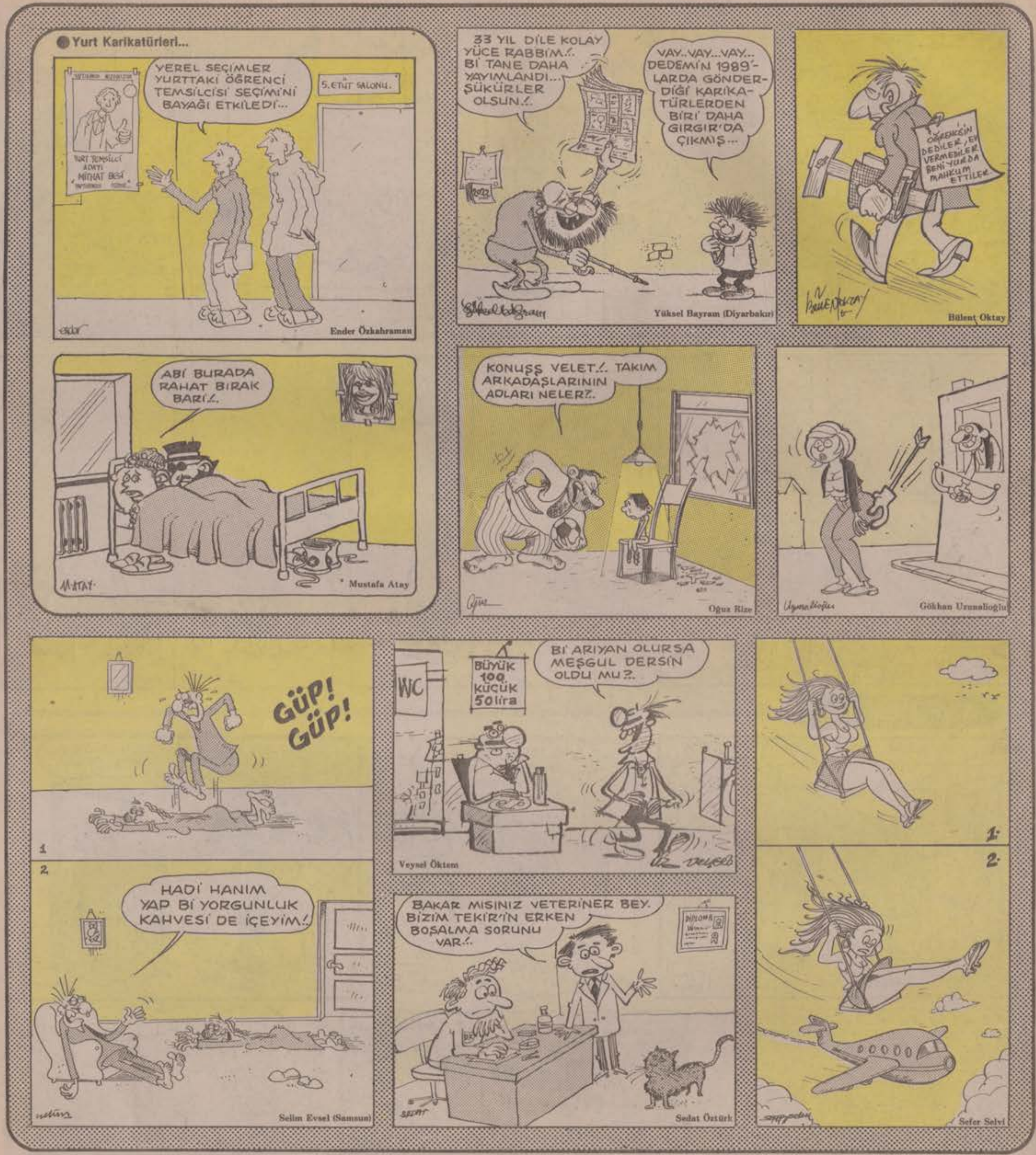

GIRGIR
YIL: 17
SAYI: 865
2 NİSAN 1989 PAZAR

İLBAS İleri Basın-Yayın Endüstrisi A.Ş. Adına Sahibi: ÇİĞDEM SİMAVİ
Mizah Yönetmeni: OĞUZ ARAL
Genel Müdür: KEMAL KINACI
Sorumlu Yazıişleri Müdürü: MUAMMER BARUTÇU
Basıldığı yer: İlyay A.Ş. Tesisleri
Yönetim Yeri: Alayköşkü Caddesi Cağaloğlu-İstanbul
TEL: 527 87 86 · 512 41 13
POSTA KOD NO: 34410

KIBRIS: 500 TL. İNGİLTERE: 50 P. AMERİKA: 1.5 $. HOLLANDA: 2 F. FRANSA: 7 FF. İSVEÇ: 6.25 KRON